Bilaga 13 – Exempel på Krishanteringsplan

Krishanteringsplan 10MILA 2013

(Fem bilagor)

Innehåll

Referenser ..... **Fel! Bokmärket är inte definierat.**

Allmänt 2

Syfte 2

Krisplanens mål 3

Vad är en risk 3

Riskanalys och åtgärdsplan 3

Samverkan 3

Tänkbara kriser 4

Krisgrupp 4

Adjungerade (utifrån krisens art): 4

Leverantörer/sponsorer (kallas vid behov): 4

Krisgruppens sammankallande och plats för möte 4

Åtgärder för att kalla in (larma) externa resurser 5

Brytpunkter/bom 5

Helikopterlandningsplats(er) 5

Utrymning av arenan 5

Återsamlingsplats 5

Media 6

Skjutfältsnycklar 6

Spärrning och upplåsning av skjutfältet 6

Gällöfsta konferensanläggning 6

Kontakt med de tävlande lagens lagledare 6

Samband 6

Sambandsplan 6

Eftersök efter försvunnen person/personer 6

Räddningskarta10MILA 2013 7

Säkerhet/bevakning/ordningshållning/hantering av värde 7

Behörighet 7

Namn- och funktionstagg 7

Brandsäkerhet och brandskydd 7

Sjukvård 8

Tävlingsläkare 8
Övrig sjukvårdspersonal 8
Vad ska sjukvårdsfunktionen i stort kunna förebygga/hantera? 8
Sjuktransport i terrängen 8
Tillkallande av ambulans 8
Hjärt- och lungräddning (HLR) 8
Krisstöd (POSOM) 9
Kraftförsörjning 9
Trafiksäkerhet 9
Försäkringar 9
Bärgning av fordon 9
Upphittad ammunition 10
Bilagor 10
Tänkbara kriser 11
Allvarlig olycka, en eller flera personer till sjukhus 11
Dödsfall 11
Händelse som allvarligt kan påverkar tävlingens slutresultat 11
Brand uppstår på arenan, flera personer skadade 11

Allmänt

Denna plan är avsedd som ett stöd för att direkt kunna leda och hantera en allvarlig händelse eller en kris som drabbar 10MILA 2013 under förberedelserna samt under genomförandet av tävlingen som genomförs i Upplands Bro, på Livgardets övningsfält i anslutning till Gällöfsta kursgård, 4-5 maj 2013.

Denna operativa krishanteringsplan styrs av Anvisningar 10MILA (2011), Bilaga 13 Krishanteringsplan.[1] I denna plan regleras endast sådant som är av operativ karaktär, i övrigt hänvisas till bilaga 13 i handboken.

Syfte

Krishanteringsplanens syfte är utgöra ett verktyg för att förebygga, skapa en krismedveten beredskap samt utgöra ett ledningsstöd för samtliga i tävlingsledningen inför oväntade allvarliga händelser och därmed skapa en grund för en bra ledning, samverkan, information och kommunikation med drabbade, ledare, klubbar, anhöriga, media samt vid behov även med polis, räddningstjänst, ambulans, Livgardet och Gällöfsta konferens.

Med planen minimeras risken för oklarheter samt möjliggör ett snabbt och tydligt agerande, en effektiv ledning, en väl avvägd kommunikation och ett humant omhändertagande som motverkar risken för spekulationer.

[1] OBS! Bilaga 12 i *Anvisningar Tiomila 2015*

Krisplanens mål

Säkerställa att 10MILA 2013 arrangeras och genomförs enligt plan och att målsättningen för tävlingen uppnås samt att skapa en handlingsberedskap om något allvarligt och oväntat skulle inträffa.

Vad är en kris för 10MILA-arrangören?

En extern, mer eller mindre oförutsägbar, händelse som påverkar genomförandet av 10MILA 2013. Till exempel en löpare avlider under tävlingen eller att Gällöfsta arena drabbas av ett längre och allvarligt strömavbrott.

En kris kan också uppstå ur en eller flera mindre allvarliga händelser som kan medföra allvarliga konsekvenser för 10MILA, både vad gäller arrangören, deltagarna, sponsorerna som 10MILA:s varumärke.

Vad är en risk

Alla risker ska ses utifrån ett internt perspektiv. Exempelvis ett längre strömavbrott på arenan som får konsekvenser på IT-stödet, försäljning, SportIdent-systemet fungerar inte, tävlingskartorna brinner upp innan tävlingen eller att en eller flera kontroller i skogen försvinner.

Riskanalys och åtgärdsplan

Riskanalys för varje ansvarsområde inklusive beslut om åtgärdsplan för att minimera riskerna måste genomföras. Om det finns en kalkylerad risk, t.ex. risk med låg sannolikhet och stora resurser för att minimera, så ska den tillföras krisplanen.

Ansvarig för genomförande av riskanalys samt säkerställande av riskminimering är respektive områdeschef (Arena, Skogen etc.). Om en risk bedöms vara på krisnivå ska risk, åtgärder för att eliminera risker samt förslag på åtgärder för ”Worst case” kommuniceras till tävlingsledaren alt. generalsekreteraren före stresstesten i mitten av mars 2013.

Samverkan
Före tävlingen

- Upplands-Bro kommun (partner)
- Närpolisen, poliskontoret i Kungsängen
- Trafikpolisen Norrort, Sollentuna
- Brandkåren Attunda, Bålsta
- SOS Alarm AB
- Trafikverket
- Livgardet
- Fortifikationsverket
- Länsstyrelsen
- SL (busslinjen över övningsfältet)
- Information till innehavare av färdtillstånd för övningsfältet
- Swedavia, Arlanda

Samverkansbehov under och (eventuellt) efter tävlingen

- Livgardet, kasernvakten/jourrummet
- Vid behov SOS Alarm AB, 112
- Räddningstjänsten Attunda
- Polisen
- Trafikpolisen

Tänkbara kriser

Se matris sidan längre ner i dokumentet.

Krisgrupp

Generalsekreterare	Lars Gerhardsson	070-XXX XX XX
Tävlingsledare	Håkan Redtzer	070-XXX XX XX
Informationschef	Stefan Knorn	070-XXX XX XX
Presschef	Kristiina Ruuti	070-XXX XX XX
Tävlingskontrollant	Fred Strömsten	070-XXX XX XX
Bankontrollant	Lars Roos	070-XXX XX XX
Säkerhetsansvarig	Göran Forsell	070-XXX XX XX (Sammankallande)

Adjungerade (utifrån krisens art):

Tävlingsjury	Göran Bergander	(Sammankallande)
Skogen	Niklas Henriksson	070-XXX XX XX
Tävlingsledare NTR	Anders Frisk	070-XXX XX XX
Tävlingsadministration	Erik Daniels	070-XXX XX XX
Arenadesign	Lars Alfredsson	070-XXX XX XX
Trafik	Thomas Borg	070-XXX XX XX
Sjukvårdsansvarig	Staffan Bjessmo	070-XXX XX XX
Tävlingsläkare:	Margareta Holmström	070-XXX XX XX
Tävlingsläkare:	Magdalena Elinder	070-XXX XX XX
Tävlingsläkare:	Einar Eriksson	070-XXX XX XX
Elansvariga:	Tommy Landegren Christer Ludvik	070-XXX XX XX 070-XXX XX XX

Leverantörer/sponsorer (kallas vid behov):

Gällöfsta Konferens

Jober Sport

CLT Media

SFAB, militärrestaurangen, Livgardet

Krisgruppens sammankallande och plats för möte

Krisgruppen sammankallas vid behov på direktiv från generalsekreteraren eller tävlingsledaren genom tävlingens säkerhetsansvarige.

Krisgruppen sammanträder på Gällöfsta konferens, lokal Reflektionen

Åtgärder för att kalla in (larma) externa resurser

1. Var och en som upptäcker personskada eller liknande kontaktar 112. Uppger vad som inträffad samt vilken brytpunkt/bom som är aktuell mötesplats.

2. Samtidigt eller strax efter det att 112 har larmats, kontaktas jourrummet (vakten) på Livgardet (08-584 540 40, eller via anrop på skjutfältsradio, ”Adam Viktor”). De informeras om vad som inträffat, att 112 är larmad och på väg samt att någon ur tävlingsorganisationen möter insatsen vid brytpunkt/bom.

3. Insatschefen vid Livgardet (070-XXX XX XX) möter insatsen (ambulans, polis etc.) i anslutning till vakten Livgardet och visar dem fram till rätt brytpunkt (bom).

4. Därefter kontaktas omedelbart representant ur Krisgruppen enligt ovan.

5. Säkerhetsansvarig eller annan vid 10MILA Krisgrupp kallar krisgrupp och övrig berörd personal.

Brytpunkter/bom

Framgår av Räddningskarta 10MILA 2013

Brytpunkten används som mötesplats och i vissa fall som ledningsplats för insatsen.

Bom 1: Vägskälet Borgen - Sundby

Bom 39: Vägskälet Lugnet

Bom 41a: Vägskälet landsvägen - Stora Sätra

Bom 52: Väg-stigskälet stora vägen och stigen ut till Trehusbacken

Tranbygge: Vägskälet stora vägen – Tranbygge

Helikopterlandningsplats(er)

Utses då det föreligger ett behov av att landa i tävlingsområdet eller på arenan.

Utrymning av arenan

Arenan vid Gällöfsta kan snabbt behöva utrymmas då det bedöms kunna inträffa eller har inträffat en händelse med stort skadeutfall på människor och materiel och som utgör fara för de personer som befinner på eller i anslutning till arenan.

Mot bakgrund av att ett mycket stort antal människor är samlade på en lite yta, tävlande från flera nationer, många tävlande och funktionärer befinner sig i skogen samt att delar av tävlingarna genomförs i mörker kommer en beordrad utrymning via högtalarsystemet bli svår att genomföra under ordnade former. Många kommer att utrymma spontant och i olika riktningar för att undkomma faran. Detta kan innebära att vi har människor som utrymt från arenan, över stora delar av skjut- och övningsfältet, i anslutning till Gällöfsta.

Samtliga 10-milafunktionärer ska informeras om att de vid en utrymning ska biträda tävlingsledningen med att vid en beordrad eller spontan utrymning vägleda/visa utrymmande till återsamlingsplats Sundby.

Återsamlingsplats

På stora parkeringsplatsen vid Sundby (200 m SO bom 1, vägskälet Borgen - Sundby)

På återsamlingsplatsen organiseras, i samverkan med polis, räddningstjänst m.fl. samling och inräkning av de utrymmande m.fl. åtgärder.

Livgardets insatschef (08-584 540 40) kontaktas vid behov för att möjliggöra tillträde till byggnaderna i Sundby.

Media

Mediafrågor hanteras av informationschefen i samverkan med räddningsledaren och polisens insatschef.

Skjutfältsnycklar

Uthämtas av GS och fördelas efter en särskild plan.

Räddningstjänsten har egna bomnycklar.

Spärrning och upplåsning av skjutfältet

10MILA 2013 disponerar terräng för 10MILA under perioden 2013-04-28 t.o.m. 2013-05-05.

Skjutfältsbommarna kommer att vara upplåsta men i vissa fall kan bommarna vara upplåsta men stängda (spärrar vägen) då är det bara är att öppna bommen till ”öppet läge”.

Gällöfsta konferensanläggning

Gällöfsta konferensanläggning larmas/informeras på telefon 0703-77 95 61/08-581 795 61, eller vid direkt samverkan.

Ortsnamn: Gällövsta, GPS kordinator: (Lat) N59 33.231 (Long) E17 47.607

Kontakt med de tävlande lagens lagledare

Kontakta tävlingsexpeditionen.

Samband

10MILA disponerar ett stort antal skjutfältsradioapparater för samband inom övnings- och skjutfältet samt med Livgardets kasernvakt enligt en särskild sambandsplan.

Sambandsplan

Enligt en särskild sambandsplan.

Eftersök efter försvunnen person/personer

Enligt särskild plan och organisation

Ansvarig och sammankallande: Krisgruppen

Samlingsplats: Södra kanon vid stora parkeringen

Utrustning (ex):

- Uppgifter på namn och klubb för den försvunna
- Skjutfältskarta (Räddningskarta 10MILA 2013)
- Skjutfältsradio
- Telefon och aktuella telefonnummer
- Sjukvårdsutrustning
- Ficklampa

- Orienteringskarta
- Kompass
- Kläder efter väder

Räddningskarta10MILA 2013

Särtryck av skjutfältskartan med ett påtryckt rutnät m.m. Se bilaga 3.

Säkerhet/bevakning/ordningshållning/hantering av värde

Det finns inga särskilda resurser avdelade för bevakningsuppgifter före, under och efter tävlingarna, detta är vårt ansvar då det gäller arenan, vår egen samt inhyrd utrustning m.m. Det kommer att finnas kvalificerad teknisk utrustning, varor till försäljning, tält och andra värden som på kort sikt är svåra att ersätta vid stöld, sabotage, brand eller annan påverkan.

Detta ställer krav på oss funktionärer, sponsorer och övriga som vistas på arenan att vara uppmärksam på okända personer och fordon m.m. som befinner sig på platser, i och i anslutning till lokaler, tält och på tider som avviker från ett normalt besöksbeteende på arenan eller i dess närhet eller saknar namn- och funktionstagg och därmed inte är behöriga.

Avvikelser och allvarliga händelser (misstanke om ett brott eller ordningsstörning) rapporteras omgående till tävlingarnas säkerhetsansvarige som bedömer om vilka åtgärder som bör vidtas.

Mot bakgrund av att det sker försäljning av varor av olika slag kommer det att hanteras ekonomiska värden på arenan. Detta ställer krav på hantering och förvaring av kontanter och andra värdeföremål under tävlingsdygnen. Detta ansvar ligger på tävlingsledningen då det gäller 10MILA-arrangörens försäljning och på de enskilda sponsorerna avseende deras försäljning.

Säkerhetsansvarig bistår med råd m.m. på eventuella frågor kring detta.

Behörighet

Till ett begränsat antal platser och lokaler på arenan, gäller begränsad tillträdesrätt. D.v.s. endast behöriga personer har rätt beträda och vistas på dessa platser. Behörighet framgår av tilldelad namn- och funktionstagg.

Namn- och funktionstagg

Tävlingsledning, övriga funktionärer, sponsorer, inbjudna VIP m.fl. kommer att få en namn- och funktionstagg som ska bäras synligt och som visar bärarens funktion och därmed behörighet inom arenan.

Brandsäkerhet och brandskydd

Innan tävlingarna genomförs ska brandsyn genomföras av räddningstjänsten Attunda ev. i samverkan med kommunen.

Räddningstjänsten tillkallas genom att ringa 112.

På ett antal platser, enligt översikt Gällöfsta Arena i programbladet, kommer det finnas ett antal handbrandsläckare utplacerade för att möjliggöra en snabb första släckinsats och därmed begränsa konsekvenserna av en brand.

Sjukvård

Det finns två med läkare och övrig sjukvårdspersonal bemannade sjukvårdsplatser, en på arenan och en i skogen. Till detta kommer att ”kontrollvakterna” har enklare sjukvårdsutrustning med sig ut i skogen för att kunna genomföra 1.hjälpen.

Tävlingsläkare

Staffan Bjessmo	070-XXX XX XX
Margareta Holmström	070-XXX XX XX
Magdalena Elinder	070-XXX XX XX
Einar Eriksson	070-XXX XX XX

Övrig sjukvårdspersonal

Enligt en särskild plan

Vad ska sjukvårdsfunktionen i stort kunna förebygga/hantera?

Avkylning

Vätskebrist

Sårskador

Vrickningar, huvudvärk, etc.

Allergiska reaktioner

Akut hjärtstopp

Utrustningsbehov

Defibrillator

Bårar

Sängar

Filtar

Färskt vatten

M.m.

Sjuktransport i terrängen

För sjuktransport i terrängen finns det ett antal fyrhjulingar att disponera.

Tillkallande av ambulans

Ambulans tillkallas enligt larmrutin på sidan tre, genom att ringa 112

Hjärt- och lungräddning (HLR)

Ett 20-tal funktionärer som har uppgifter på olika platser på arenan och i skogen, har före tävlingarna deltagit i HLR-utbildning, som arrangerats av tävlingsledningen.

Krisstöd (POSOM)

Kommunens POSOM-grupp[2] kan vid behov stödja vår krisledning vid stort behov av psykosocialt stöd/omhändertagande.

POSOM-gruppen tillkallas vid behov av tävlingens säkerhetsansvarig genom kommunens Tjänsteman i Beredskap (TiB).

Kraftförsörjning

10MILA-arrangemanget är beroende av en väl fungerande kraftförsörjning. Mot bakgrund av detta måste det finnas en plan över vad som är de mest prioriterade verksamheterna på och i anslutning till arenan för tävlingarnas genomförande samt hur den ordinarie kraften ska kunna ersättas med kraft från ett antal elgeneratorer (reservkraft) under kortare eller längre tid.

Ansvarig för planering att kunna vidta åtgärder för att motverka elavbrott är elgruppen i samverkan med de olika verksamhetsansvariga.

Kontaktuppgifter till EON (nätoperatör) vid elavbrott: 020-88 00 22

Trafiksäkerhet

10MILA har tagit fram en trafikplan över övnings- och skjutfältet för att med den som grund styra trafik till och från tävlingsområdet (parkeringsplatserna) och arenan. 10MILA har i samverkan med Livgardet, hos länsstyrelsen, hemställt om att få reglera trafiken genom sänkt hastighet (30 km/h), vid ett par strategiska vägskäl i anslutning till övningsfältet och på skjutfältet.

10MILA har i samverkan med Livgardet sänt ut information om tävlingen och de konsekvenser som alla trafik kan medföra under tävlingsdygnen till dem som har ett av Livgardet utfärdat trafiktillstånd för övningsfältet samt informerat SL om en ökande trafikmängd, i anslutning till Livgardet, under tävlingsdygnen.

Försäkringar

Folksams arrangemangsförsäkring gäller för 10MILA 2013 med vissa undantag.

Tolkning av språk

Personer med finska och engelska (tyska, franska) språkkunskaper finns i tävlingsledningen.

Vid ett snabbt behov av andra språkkunskaper bör ett utrop i högtalarsystemet kunna utföras för att därigenom hitta en person med rätt språkkunskaper.

Vid ett mer omfattande behov bör kommunens resurser eller en tolkförmedling kunna avropas.

Bärgning av fordon

Bärgning ska i första hand genomföras med stöd av egna resurser

Vid behov av extern bärgningshjälp ansvarar parkeringsansvarige för att tillkalla extra resurser.

OBS! Klara ut vem som tar kostnaden för bärgningen (självrisk?)

[2] POSOM-grupp – kommunens grupp för psykiskt och socialt omhändertagande vid större allvarliga händelser.

Upphittad ammunition

Ammunition eller ammunitionsliknande föremål får aldrig vidröras. Vid upptäckt av föremål som bedöms utgöra kvarlämnad eller inte detonerad/förbrukad ammunition motsv. ska anmälas till tävlingens säkerhetschef genom att ange var upptäckten gjordes.

Säkerhetschefen ansvarar för att anmäla upptäckten till Livgardet.

Bilagor

1. Karta över vägar och dess benämningar inom övningsfältet samt brytpunkter (BP) och insatsvägar.
2. Karta över Arenan och angränsande markområden.
3. Räddningskarta 10MILA 2013 (exempel).
4. Tävlingsjury 10MILA 2013.
5. Checklista för Krisgrupp 2013

Tänkbara kriser

Allvarlig olycka[3], en eller flera personer till sjukhus	**Dödsfall**	**Händelse som allvarligt kan påverkar tävlingens slutresultat[4]**	**Brand uppstår på arenan, flera personer skadade**
Krisgruppen informeras och sammankallas vid behov	Krisgruppen sammankallas, analyserar händelsen, dess konsekvenser och beslutar om åtgärder	Krisgruppen sammankallas, analyserar händelsen, dess konsekvenser och beslutar om åtgärder	Krisgruppen sammankallas, analyserar händelsen, dess konsekvenser och beslutar om åtgärder
Krisgruppen sammankallas, analyserar händelsen, dess konsekvenser och beslutar om åtgärder	Informatör säkerställer att berörd lagledare får korrekt information och erbjudande om POSOM-stöd & lokal	Krisgruppen beslutar om adjungerade ska kallas in.	Informatör säkerställer att berörd lagledare får korrekt information
Informatör säkerställer att berörd lagledare får korrekt information	Informatör förser speakern med text att läsa upp vid ett speciellt tillfälle. En ”tyst minut” genomförs omg därefter	Krisgruppen kallar på polis m.fl. samt biträder dessa i den omfattning som krävs	Informatör förser speakern med text att läsa upp vid ett speciellt tillfälle.
Informatör/chef sjukvård följer upp status på den skadade via sjukhus eller lagledare	Säkerhetsansvarig kontaktar kommunens POSOM-grupp för att ge stöd till de drabbade	Krisgruppen beslutar om särskilda åtgärder avseende avspärrning, bevakning etc.	Informationschefen ger media på plats (i presstältet) en kortare information om vad som hänt samt svarar på frågor
Om den skadades tillstånd är ”gott” så får speakern en text att läsa upp vid lämpligt tillfälle	Informationschefen ger media på plats (i presstältet) en kortare information om vad som hänt samt svarar på frågor	Informatör förser speakern med text att läsa upp vid ett speciellt tillfälle.	Säkerhetsansvarig/chef sjukvård följer upp status på den skadade via sjukhus eller lagledare
Informationschefen förser press-& VIP-chef med info för att kunna svara på frågor	Informationschefen ger VIP-gästerna (i VIP-tältet) en kortare information om vad som hänt samt svarar på frågor	Informationschefen ger VIP-gästerna (i VIP-tältet) en kortare information om vad som hänt samt svarar på frågor	Om den skadades tillstånd är ”gott” så får speakern en text att läsa upp vid lämpligt tillfälle
Därefter avslutas krishanteringen	Informationschefen formulerar och skickar ut ett pressmeddelande, texten publiceras även på 10MILA-webben. Är därefter tillgänglig för media.	Informationschefen ger media på plats (i presstältet) en kortare information om vad som hänt samt svarar på frågor	Informationschefen ger VIP-gästerna (i VIP-tältet) en kortare information om vad som hänt samt svarar på frågor
Efter tävlingen så publiceras en kortare text om händelsen på 10MILA-webben	Tävlingen genomförs som planerat. I samband med prisutdelningen hålls ett kortare tal samt ånyo en tyst minut	Informationschefen beslutar i samverkan med krisgruppen om ev. presskonferens/ pressträff	Efter tävlingen så publiceras en kortare text om händelsen på 10MILA-webben
Om den skadade avlider så inträder punkt 1 i ”dödsfall”		Efter tävlingen så publiceras en kortare text om händelsen på 10MILA-webben	Om den skadade avlider så inträder punkt 1 i ”dödsfall”

[3] Ex. en trafikolycka, svårt skadad eller insjuknad tävlande/anhörig besökare/funktionär
[4] Längre strömavbrott, IT-problem, sabotage m.m.)

Bilaga 1

Karta över vägar och dess benämningar inom övningsfältet samt BP[5]

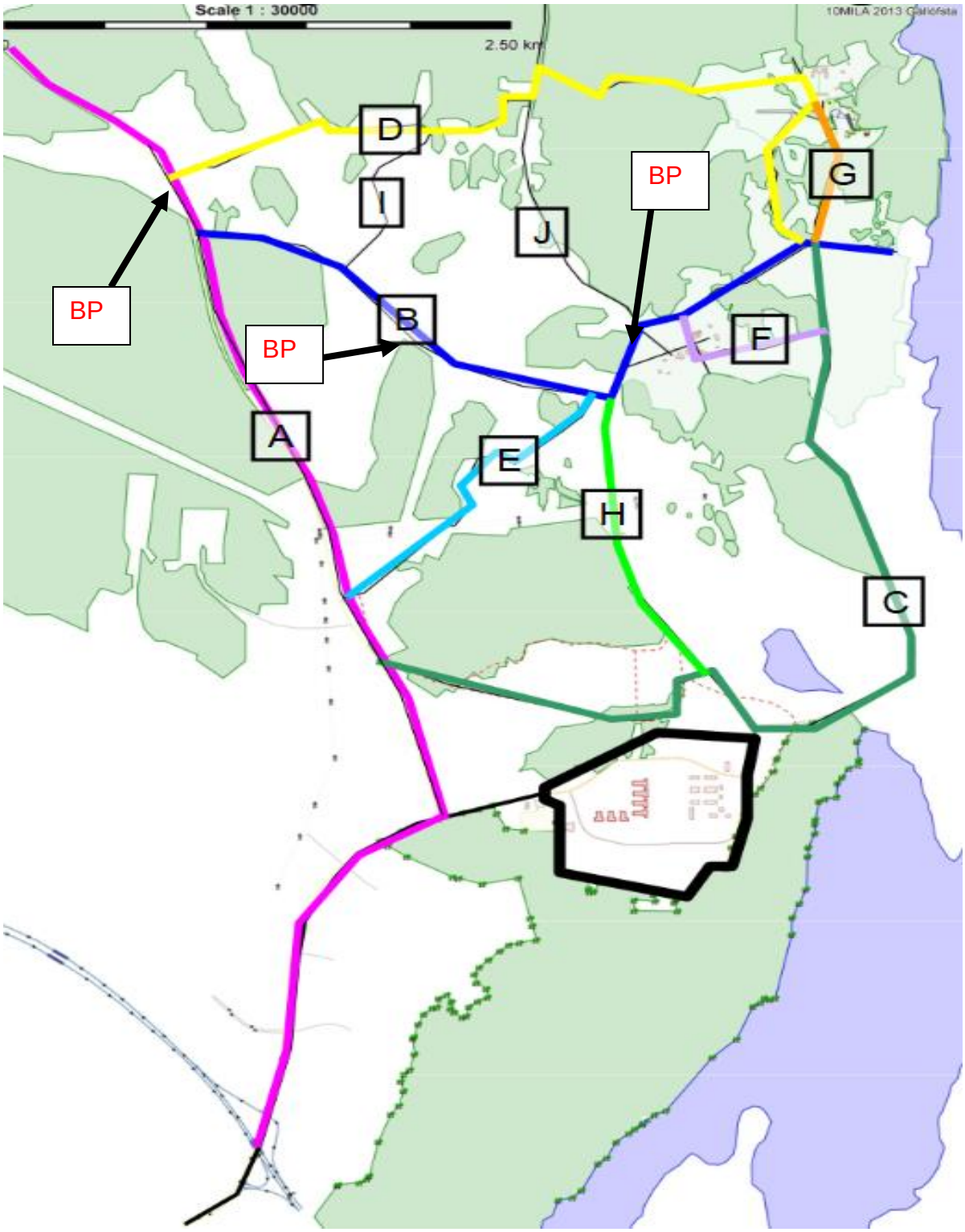

[5] BP – Brytpunkt för räddningsinsatser. Från vänster Tranbygge, Trehusbacken samt bom 1 Sundby

Bilaga 2

Karta över Arenan[6] och angränsande markområden

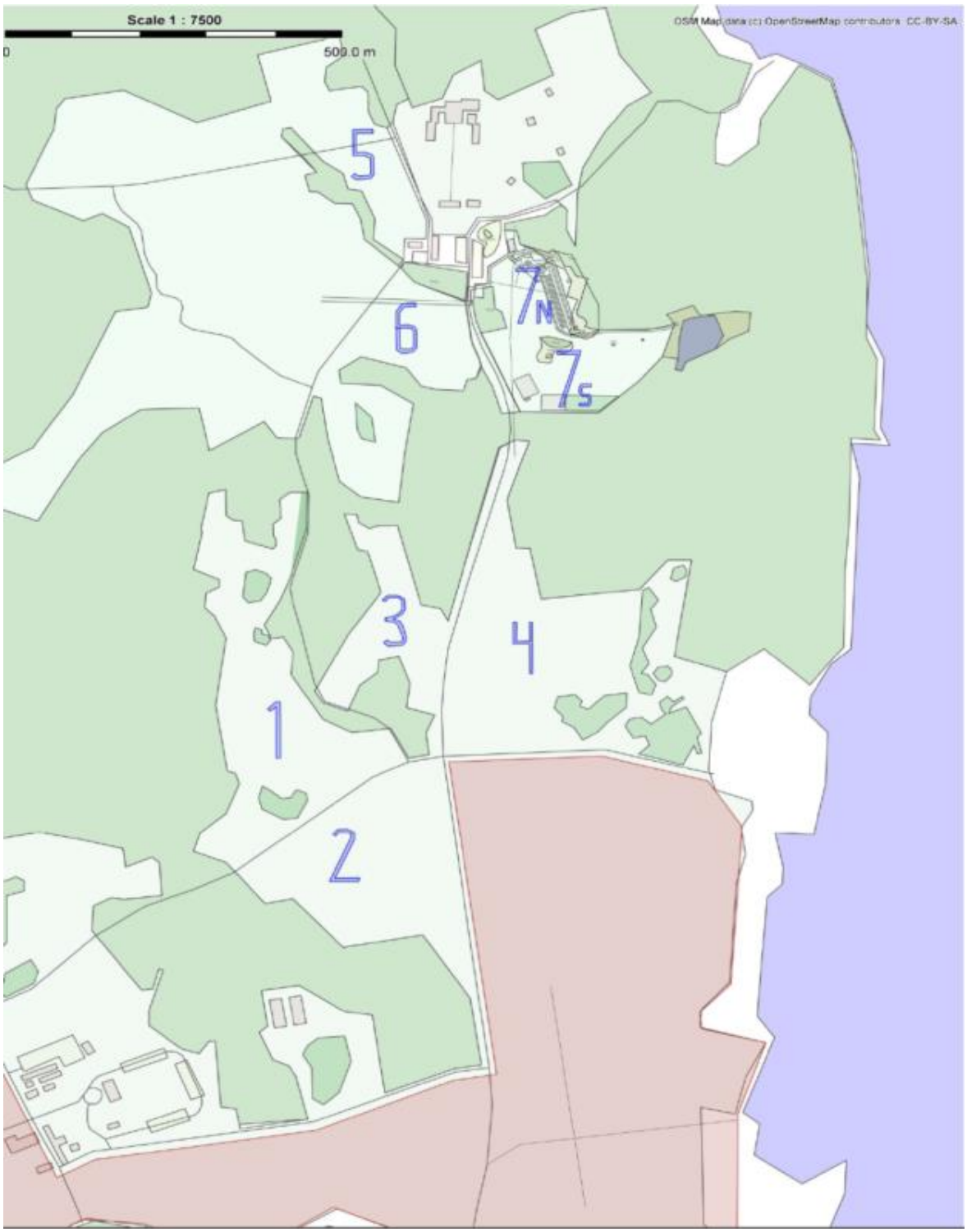

[6] Parkeringsplatser 1-4, startfålla, tält m.m. 5-6, Arenan (TC) 7N/S

Bilaga 3

Räddningskarta 10MILA 2013

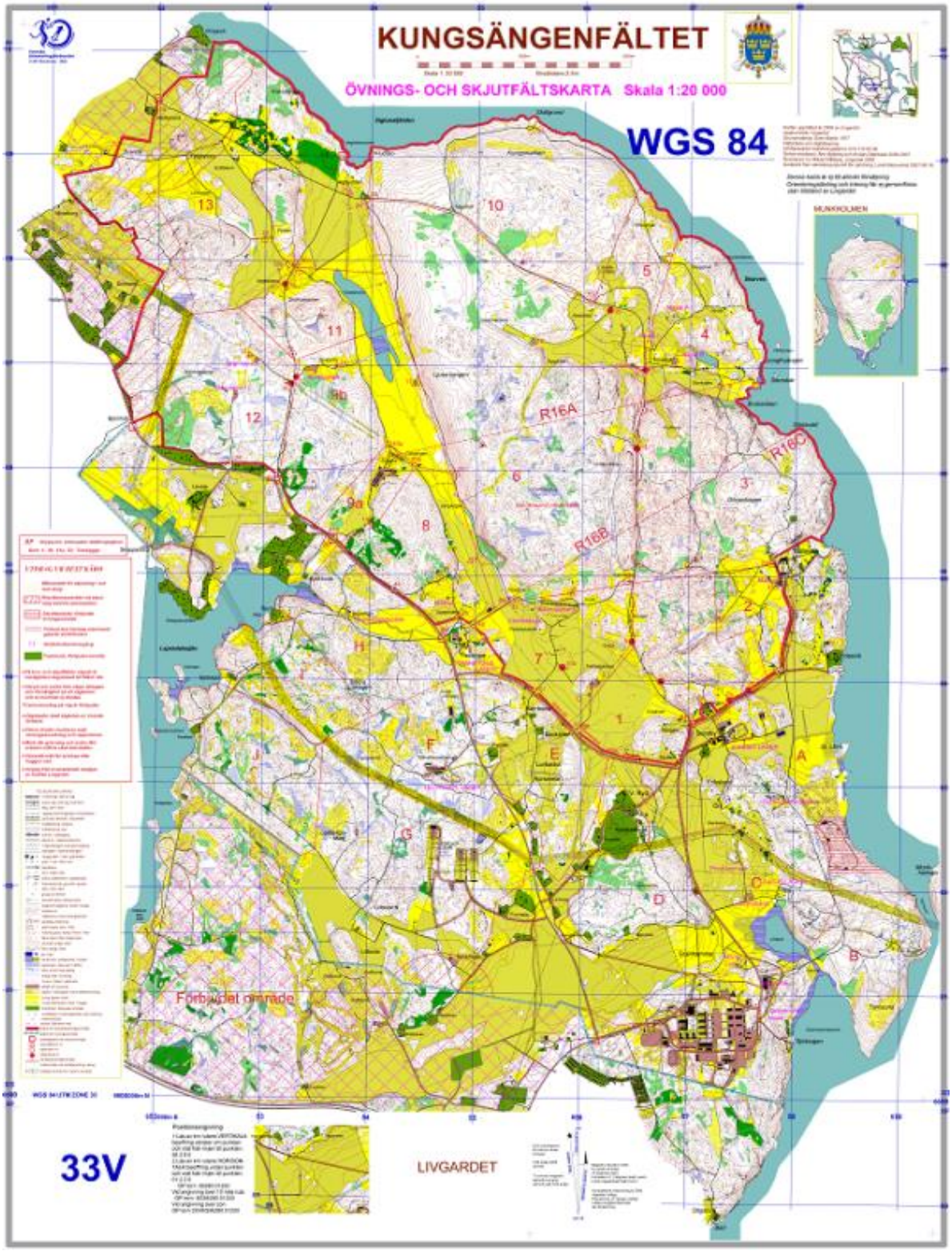

Bilaga 4

Tävlingsjury vid 10MILA 2013

Sammankallande	*Göran Bergander, 10MILA 2014 (Eksjö SOK*)	
	Adress	
	Postadress	
	Mobilnummer	
	E-postadress	
Ungdomskavlen	*Carina Bergander, Småland (Eksjö SOK)*	
	Adress	
	Postadress	
	Mobilnummer	
	E-postadress	
	Sture Larsson, Uppland (Länna IF)	
	Leif Åkerblom, Dalarna(Stora Tuna OK)	
Damkavlen	*Lotta J Sundblad, Småland (Eksjö SOK)*	
	Adress	
	Postadress	
	Mobilnummer	
	E-postadress	
	Katarina Bengtsson, Uppland (L-100)	
	Leif Gustafsson, Dalarna (Säterbygdens OK)	
Tiomilakavlen	*Sven-Åke Karlsson, Småland (IK Hakarpspojkarna)*	
	Adress	
	Postadress	
	Mobilnummer	
	E-postadress	
	Leif Åkerblom, Dalarna(Stora Tuna OK)	
	Peter Brunnberg, Uppland (Vallentuna-Össeby OK)	
Tävlingsledning	Håkan Redtzer	070-XXX XX XX
	Lars Gerhardsson	070-XXX XX XX
	Niklas Henriksson	070-XXX XX XX

Bilaga 5

Checklista Krisgrupp

1. Referenser

- *Operativ krishanteringsplan 10MILA 2013, 2013-03-20*
- *Anvisningar 10MILA (2011): Bilaga 13 Krishanteringsplan*

2. Lägesrapport (fakta)

   A. Vem har fått rapporten?
   B. Vad har inträffat?
   C. Vem är det som rapporterar det inträffade?
   D. När inträffade händelsen?
   E. Var inträffade händelsen?
   F. Hur är situationen/statusen nu?
   G. Vilka åtgärder har genomförts?
   H. Övrigt?

3. Åtgärder på kort sikt

   I. Har räddningstjänst och vakten Livgardet larmats?
   J. Vilka berörs av det inträffade?
   K. Ska krisgruppen sammankallas?
   L. Vilka omedelbara åtgärder behöver vidtas?
   M. Vilka stödfunktioner behöver kallas?

4. Åtgärder på lång sikt

   N. Vad ska vara uppnått när det inträffade har hanterats - *vårt önskade slutläge*? Hur ska läget vara när vi har hanterat händelsen/situationen?
   O. Hantering av massmedia?
   P. Information till tävlande och funktionärer?
   Q. Kontakter med sjukhus eller liknande?
   R. Kontakter med klubb/förening?

5. Avslutning

   S. Utvärdering
   T. Dokumentation